



Centro Reina Sofía

Mujeres maltratadas por su pareja

Consideraciones previas

- *Las fuentes tomadas para analizar la situación de las mujeres maltratadas por la pareja en España han sido el Ministerio del Interior y el Instituto de la Mujer. Estas fuentes ofrecen datos del Cuerpo Nacional de Policía y de la Guardia Civil, pero no de la Policía Autónoma Vasca ni de los Mossos d'Esquadra.*
- *En este apartado se recoge a las mujeres maltratadas por su cónyuge, ex cónyuge, novios, ex novios, convivientes y ex convivientes.*
- *En este informe las ciudades autónomas de Ceuta y Melilla se han considerado comunidades autónomas y no provincias.*
- *La población de referencia en el cálculo de las prevalencias ha sido las mujeres de más de 14 años.*
- *Desde el año 2007, ninguna de las fuentes utilizadas ofrece datos por provincias.*

Índice

1. Los delitos y las faltas
 - 1.1. Definiciones
 - 1.2. Incidencia
 - a) Vínculo entre maltratador y víctima
 - b) Por nacionalidad de la víctima
 - c) Por edad
 - d) Por meses
 - 1.3. Prevalencia por cada 1.000 mujeres
2. Distribución geográfica
 - 2.1. Por comunidades autónomas
 - Incidencia

- Prevalencia por cada 1.000 mujeres

2.2. Por provincias

- Incidencia
- Prevalencia por cada 1.000 mujeres



1. Delitos y faltas

1.1. Definiciones

Se distingue entre delito y falta atendiendo a:

- Las penas que se establecen.
- Las consecuencias de la agresión. Son faltas las agresiones que causan una lesión que no requiere objetivamente para su curación más que de una primera asistencia facultativa, sin necesidad de tratamiento médico o quirúrgico; no se considera tratamiento médico la simple vigilancia o seguimiento facultativo de la lesión.

No obstante, desde la entrada en vigor de la Ley Orgánica 11/2003 del 29 de septiembre, se considera delito cualquier agresión desde la primera que se produzca (anteriormente, para ser calificado como tal, existía el requisito de habitualidad de la acción), incluyendo no sólo las agresiones físicas, sino también las de carácter psíquico.

1.2. Incidencia

La incidencia de mujeres maltratadas entre 2003 y 2007 ha aumentado un 26,47%:

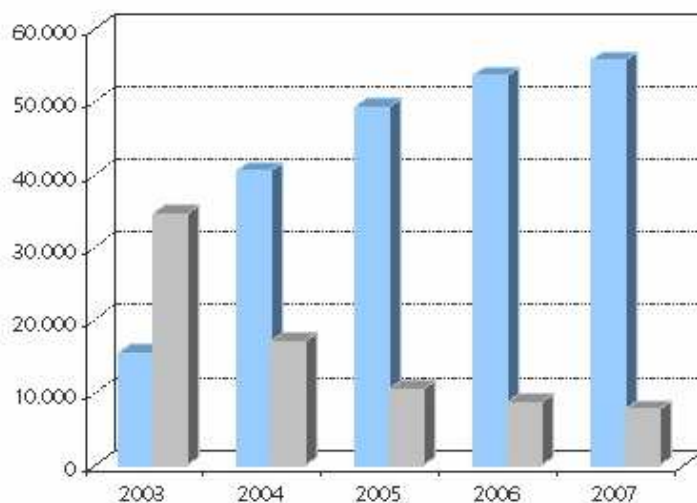

| | 2003 | 2004 | 2005 | 2006 | 2007 | Variac. 03-07 |
|-----------|--------|--------|--------|--------|--------|---------------|
| ■ Delitos | 15.464 | 40.518 | 49.237 | 53.551 | 55.618 | 259,66% |
| ■ Faltas | 34.626 | 17.009 | 10.521 | 8.617 | 7.729 | -77,68% |
| TOTAL | 50.090 | 57.527 | 59.758 | 62.168 | 63.347 | 26,47% |

El porcentaje de mujeres maltratadas por sus parejas respecto al total de mujeres maltratadas en el ámbito familiar se ha mantenido estable entre 2003 y 2007:

| 2003 | 2004 | 2005 | 2006 | 2007 | Variac. 03-07 |
|-------|-------|-------|-------|-------|---------------|
| 78,21 | 77,59 | 76,36 | 77,82 | 78,62 | 0,52% |

a) Vínculo entre maltratador y víctima

| | 2003 | | 2004 | | 2005 | | 2006 | | 2007 | | %Variac. 03-07 | |
|-------------------------|--------|-------|--------|-------|--------|-------|--------|-------|--------|-------|----------------|--------|
| | Inc. | % | Inc. | % | Inc. | % | Inc. | % | Inc. | % | Inc. | % |
| Cónyuge | 22.638 | 45,20 | 23.263 | 40,44 | 22.252 | 37,24 | 22.174 | 35,67 | 21.400 | 33,78 | -5,47 | -25,27 |
| Ex cónyuge ¹ | 5.605 | 11,19 | 6.289 | 10,93 | 6.466 | 10,82 | 6.372 | 10,25 | 6.121 | 9,66 | 9,21 | -13,67 |
| Conviviente | 11.124 | 22,21 | 14.633 | 25,44 | 16.255 | 27,20 | 17.360 | 27,92 | 18.675 | 29,48 | 67,88 | 32,73 |
| Ex conviviente | 7.630 | 15,23 | 9.648 | 16,77 | 10.827 | 18,12 | 11.985 | 19,28 | 12.697 | 20,05 | 66,41 | 31,65 |
| Novio | 1.132 | 2,26 | 1.494 | 2,60 | 1.733 | 2,90 | 1.958 | 3,15 | 2.076 | 3,28 | 83,39 | 45,13 |
| Ex novio | 1.959 | 3,91 | 2.200 | 3,82 | 2.225 | 3,72 | 2.321 | 3,73 | 2.378 | 3,75 | 21,39 | -4,09 |

b) Por nacionalidad de la víctima

| | 2003 | | 2004 | | 2005 | | 2006 | | 2007 | | %Variac. 03-07 | |
|-------------|--------|-------|--------|-------|--------|-------|--------|-------|--------|-------|----------------|--------|
| | Inc. | % | Inc. | % | Inc. | % | Inc. | % | Inc. | % | Inc. | % |
| Españolas | 39.595 | 79,05 | 43.186 | 75,07 | 43.294 | 72,45 | 43.400 | 69,81 | 42.264 | 66,72 | 6,74 | -15,60 |
| Extranjeras | 10.493 | 20,95 | 14.341 | 24,93 | 16.464 | 27,55 | 18.770 | 30,19 | 21.083 | 33,28 | 100,92 | 58,85 |

c) Por edad

| | 2003 | | 2004 | | 2005 | | 2006 | | 2007 | | %Variac. 03-07 | |
|-------------|--------|-------|--------|-------|--------|-------|--------|-------|--------|-------|----------------|-------|
| | Inc. | % | Inc. | % | Inc. | % | Inc. | % | Inc. | % | Inc. | % |
| Menor de 16 | 250 | 0,50 | 323 | 0,56 | 356 | 0,59 | 380 | 0,61 | 389 | 0,61 | 55,60 | 22,00 |
| 16 a 17 | 462 | 0,92 | 607 | 1,06 | 771 | 1,29 | 838 | 1,35 | 960 | 1,52 | 107,79 | 65,22 |
| 18 a 20 | 2.037 | 4,07 | 2.583 | 4,49 | 2.911 | 4,87 | 3.122 | 5,02 | 3.336 | 5,27 | 63,77 | 29,48 |
| 21 a 30 | 16.091 | 32,12 | 18.776 | 32,64 | 19.831 | 33,19 | 20.734 | 33,35 | 21.338 | 33,68 | 32,61 | 4,86 |
| 31 a 40 | 18.290 | 36,51 | 20.487 | 35,61 | 20.742 | 34,71 | 21.433 | 34,48 | 21.567 | 34,05 | 17,92 | -6,74 |
| 41 a 50 | 8.869 | 17,71 | 10.124 | 17,60 | 10.448 | 17,48 | 10.978 | 17,66 | 11.055 | 17,45 | 24,65 | -1,47 |
| 51 a 64 | 3.277 | 6,54 | 3.658 | 6,36 | 3.680 | 6,16 | 3.725 | 5,99 | 3.734 | 5,89 | 13,95 | -9,94 |
| Mayor de 64 | 814 | 1,63 | 969 | 1,68 | 1.019 | 1,71 | 960 | 1,54 | 968 | 1,53 | 18,92 | -6,13 |

d) Por meses

| | 2003 | | 2004 | | 2005 | | 2006 | | 2007 | | %Variac.03-07 | |
|---------|-------|------|-------|------|-------|------|-------|------|-------|------|---------------|-------|
| | Inc. | % | Inc. | % | Inc. | % | Inc. | % | Inc. | % | Inc. | % |
| Enero | 3.617 | 7,22 | 4.116 | 7,16 | 4.470 | 7,48 | 4.777 | 7,68 | 4.603 | 7,27 | 27,26 | 0,69 |
| Febrero | 3.040 | 6,07 | 3.981 | 6,92 | 4.090 | 6,84 | 4.279 | 6,88 | 4.627 | 7,30 | 52,20 | 20,26 |
| Marzo | 3.741 | 7,47 | 4.325 | 7,52 | 4.807 | 8,04 | 4.971 | 8,00 | 5.011 | 7,91 | 33,95 | 5,89 |
| Abril | 3.831 | 7,65 | 4.343 | 7,55 | 4.665 | 7,81 | 4.866 | 7,83 | 5.139 | 8,11 | 34,14 | 6,01 |

¹ Incluye separados y divorciados.



| | | | | | | | | | | | | |
|------------|-------|-------|-------|------|-------|-------|-------|------|-------|------|-------|-------|
| Mayo | 4.436 | 8,86 | 5.080 | 8,83 | 5.189 | 8,68 | 5.453 | 8,77 | 5.314 | 8,39 | 19,79 | -5,30 |
| Junio | 4.729 | 9,44 | 5.242 | 9,11 | 5.490 | 9,19 | 5.489 | 8,83 | 5.646 | 8,91 | 19,39 | -5,61 |
| Julio | 4.763 | 9,51 | 5.690 | 9,89 | 5.940 | 9,94 | 5.973 | 9,61 | 6.146 | 9,71 | 29,04 | 2,10 |
| Agosto | 5.256 | 10,50 | 5.682 | 9,88 | 5.891 | 9,86 | 5.841 | 9,40 | 6.013 | 9,49 | 14,40 | -9,62 |
| Septiembre | 4.546 | 9,08 | 5.110 | 8,88 | 5.236 | 8,777 | 5.836 | 9,39 | 5.677 | 8,96 | 24,88 | -1,32 |
| Octubre | 4.102 | 8,18 | 4.797 | 8,34 | 4.976 | 8,33 | 5.454 | 8,77 | 5.213 | 8,23 | 27,08 | 0,61 |
| Noviembre | 3.949 | 7,88 | 4.533 | 7,88 | 4.401 | 7,36 | 4.515 | 7,26 | 4.786 | 7,56 | 21,20 | -4,06 |
| Diciembre | 4.078 | 8,14 | 4.628 | 8,04 | 4.603 | 7,70 | 4.716 | 7,58 | 5.172 | 8,16 | 26,83 | 0,25 |

1.3. Prevalencia por cada 1.000 mujeres

La prevalencia en este periodo ha tenido una evolución similar:

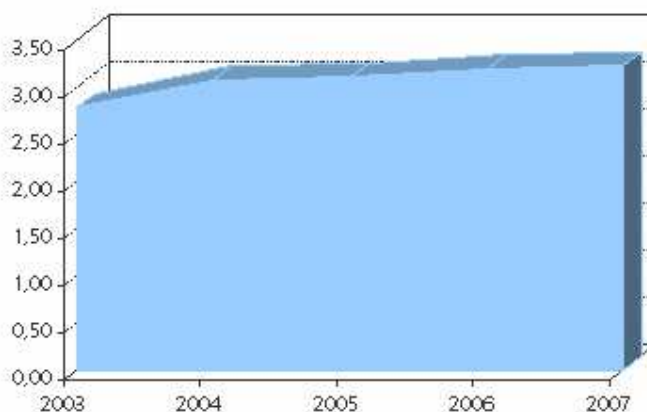

| 2003 | 2004 | 2005 | 2006 | 2007 | Variac. 03-07 |
|------|------|------|------|------|---------------|
| 2,78 | 3,07 | 3,10 | 3,19 | 3,22 | 15,83% |

2. Distribución geográfica

2.1. Por comunidades autónomas

- Incidencia

| | 2003 | 2004 | 2005 | 2006 | 2007 |
|--------------------|--------|--------|--------|--------|--------|
| Andalucía | 10.503 | 12.421 | 13.691 | 14.324 | 14.977 |
| Aragón | 1.041 | 1.265 | 1.412 | 1.494 | 1.642 |
| C. de Madrid | 7.914 | 8.869 | 9.260 | 9.942 | 10.676 |
| C. Valenciana | 6.415 | 8.053 | 8.290 | 9.027 | 9.360 |
| Canarias | 4.630 | 5.377 | 5.586 | 5.599 | 5.259 |
| Cantabria | 608 | 651 | 668 | 614 | 633 |
| Castilla y León | 2.167 | 2.367 | 2.463 | 2.544 | 2.787 |
| Castilla-La Mancha | 1.837 | 2.158 | 2.257 | 2.587 | 2.889 |
| Cataluña | 5.187 | 5.611 | 4.699 | 3.874 | 2.615 |
| Extremadura | 965 | 1.100 | 1.155 | 1.153 | 1.203 |

| | | | | | |
|------------------------|-------|-------|-------|-------|-------|
| Galicia | 2.275 | 2.464 | 2.737 | 2.911 | 3.220 |
| Illes Balears | 1.706 | 2.136 | 2.278 | 2.524 | 2.612 |
| La Rioja | 314 | 309 | 334 | 388 | 394 |
| Navarra | 322 | 392 | 347 | 327 | 363 |
| País Vasco | 21 | 14 | 15 | 14 | 14 |
| Principado de Asturias | 1.248 | 1.354 | 1.501 | 1.586 | 1.486 |
| Región de Murcia | 2.460 | 2.516 | 2.621 | 2.793 | 2.831 |
| C. A. de Ceuta | 234 | 240 | 222 | 222 | 184 |
| C. A. de Melilla | 243 | 230 | 222 | 245 | 202 |

Variación de la incidencia entre 2003 y 2007 por Comunidades Autónomas respecto a la media nacional²:

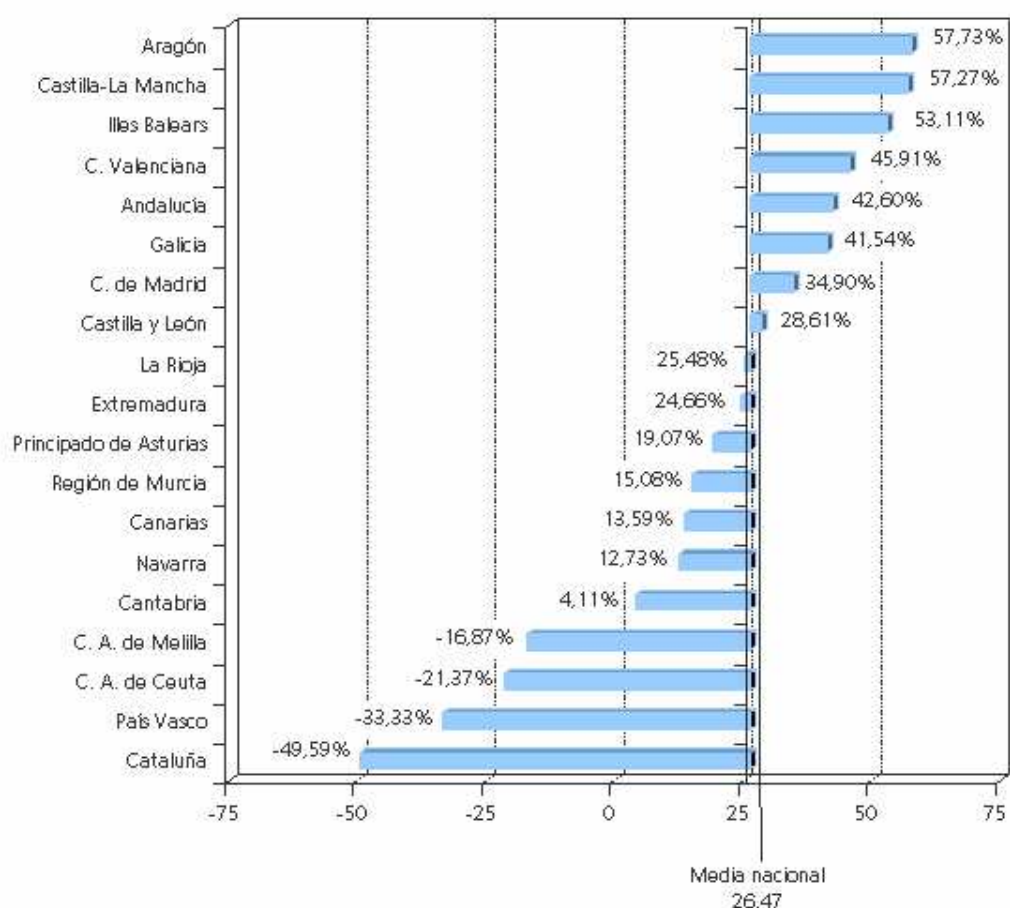

² En Cataluña no se disponen de los datos de los Mossos d'Esquadra que han ido asumiendo progresivamente un mayor número de competencias que estaban tradicionalmente en manos del Cuerpo Nacional de Policía y la Guardia Civil; esto es relevante para poder interpretar correctamente el descenso de víctimas en esa comunidad.



- Prevalencia

| | 2003 | 2004 | 2005 | 2006 | 2007 |
|------------------------|------|------|------|------|------|
| Andalucía | 3,33 | 3,84 | 4,10 | 4,23 | 4,38 |
| Aragón | 2 | 2,32 | 2,53 | 2,66 | 2,89 |
| C. de Madrid | 3,30 | 3,44 | 3,48 | 3,71 | 3,95 |
| C. Valenciana | 3,48 | 4,14 | 4,08 | 4,35 | 4,44 |
| Canarias | 5,99 | 6,74 | 6,70 | 6,60 | 6,11 |
| Cantabria | 2,51 | 2,61 | 2,62 | 2,39 | 2,45 |
| Castilla y León | 1,96 | 2,11 | 2,18 | 2,24 | 2,46 |
| Castilla-La Mancha | 2,47 | 2,80 | 2,81 | 3,16 | 3,45 |
| Cataluña | 1,86 | 1,90 | 1,54 | 1,25 | 0,84 |
| Extremadura | 2,08 | 2,40 | 2,48 | 2,47 | 2,56 |
| Galicia | 1,79 | 1,94 | 2,14 | 2,27 | 2,51 |
| Illes Balears | 4,68 | 5,29 | 5,44 | 5,92 | 5,96 |
| La Rioja | 2,63 | 2,46 | 2,57 | 2,94 | 2,97 |
| Navarra | 1,34 | 1,56 | 1,35 | 1,26 | 1,39 |
| País Vasco | 0,02 | 0,01 | 0,02 | 0,01 | 0,01 |
| Principado de Asturias | 2,53 | 2,66 | 2,95 | 3,12 | 2,93 |
| Región de Murcia | 5,01 | 4,80 | 4,78 | 4,99 | 4,96 |
| C. A. de Ceuta | 7,84 | 8,21 | 7,53 | 7,48 | 6,16 |
| C. A. de Melilla | 9,61 | 8,64 | 8,78 | 9,47 | 7,58 |

Variación de la prevalencia entre 2003 y 2007 por Comunidades Autónomas respecto a la media nacional:

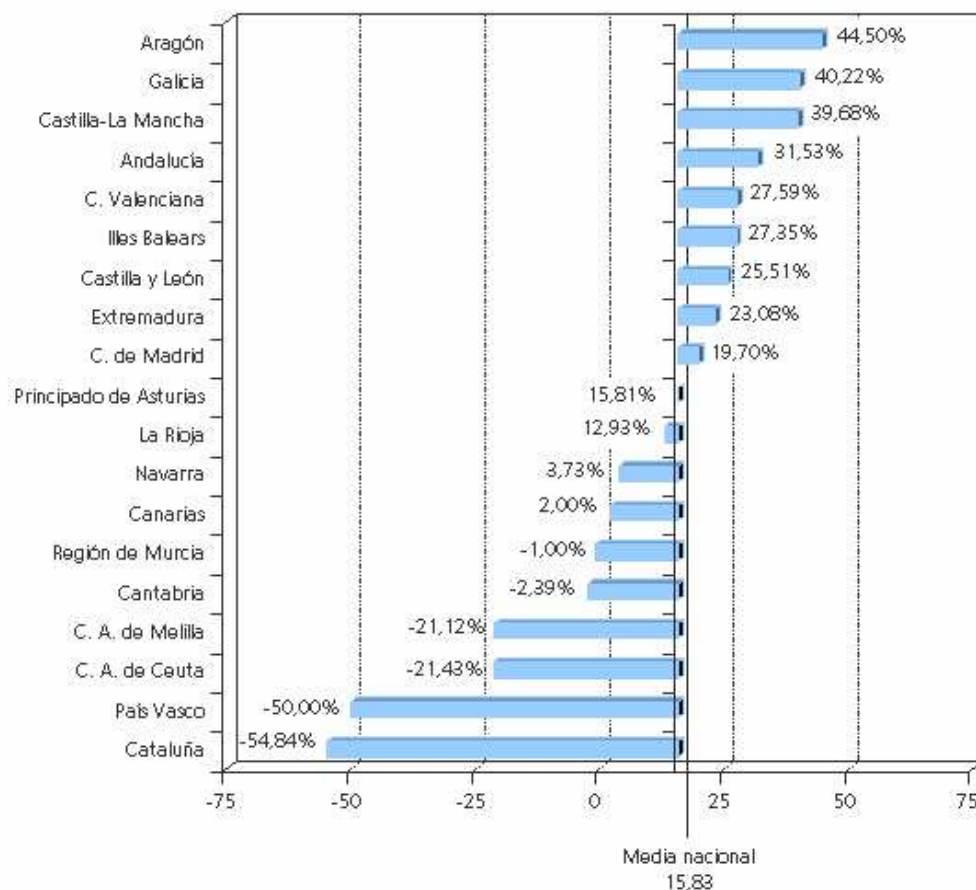

2.2. Por provincias

- Incidencia

| | 2002 | 2003 ³ | 2004 ⁴ | 2005 | 2006 | Variac. 02-06 |
|-----------|-------|-------------------|-------------------|-------|-------|---------------|
| A Coruña | 808 | 921 | 1.018 | 1.187 | 1.192 | 47,52 |
| Álava | 4 | 6 | 5 | 6 | 3 | -25,00 |
| Albacete | 409 | 426 | 452 | 446 | 575 | 40,59 |
| Alicante | 1.915 | 2.410 | 3.209 | 3.353 | 3.556 | 85,69 |
| Almería | 950 | 1.025 | 1.246 | 1.385 | 1.425 | 50,00 |
| Asturias | 1.000 | 1.248 | 1.354 | 1.501 | 1.586 | 58,60 |
| Ávila | 130 | 163 | 219 | 225 | 196 | 50,77 |
| Badajoz | 536 | 616 | 696 | 740 | 749 | 39,74 |
| Barcelona | 4.215 | 4.103 | 4.254 | 3.175 | 2.064 | -51,03 |
| Burgos | 333 | 351 | 348 | 348 | 377 | 13,21 |
| Cáceres | 273 | 349 | 404 | 415 | 404 | 47,99 |
| Cádiz | 1.367 | 1.779 | 2.005 | 2.055 | 2.170 | 58,74 |
| Cantabria | 496 | 608 | 651 | 668 | 614 | 23,79 |

³ Hay tres casos en los que se desconoce la provincia.

⁴ Hay cuatro casos en los que se desconoce la provincia.



| | | | | | | |
|-------------------|-------|-------|-------|-------|-------|--------|
| Castellón | 611 | 671 | 865 | 871 | 906 | 48,28 |
| Ciudad Real | 335 | 507 | 613 | 625 | 707 | 111,04 |
| Córdoba | 709 | 900 | 1.088 | 1.203 | 1.258 | 77,43 |
| Cuenca | 158 | 158 | 177 | 216 | 196 | 24,05 |
| Girona | - | 1 | 1 | - | 1 | - |
| Granada | 1.073 | 1.328 | 1.429 | 1.635 | 1.549 | 44,36 |
| Guadalajara | 153 | 191 | 291 | 294 | 311 | 103,27 |
| Guipúzcoa | 5 | 6 | 5 | 7 | 6 | 20,00 |
| Huelva | 543 | 630 | 812 | 790 | 800 | 47,33 |
| Huesca | 89 | 135 | 165 | 205 | 225 | 152,81 |
| Illes Balears | 1.351 | 1.704 | 2.136 | 2.278 | 2.524 | 86,82 |
| Jaén | 538 | 670 | 719 | 731 | 762 | 41,64 |
| La Rioja | 257 | 314 | 309 | 334 | 388 | 50,97 |
| Las Palmas | 2.256 | 2.615 | 3.063 | 3.236 | 3.130 | 38,74 |
| León | 435 | 517 | 509 | 577 | 556 | 27,82 |
| Lleida | - | - | - | - | 1 | - |
| Lugo | 209 | 205 | 225 | 259 | 277 | 32,54 |
| Madrid | 6.776 | 7.914 | 8.870 | 9.260 | 9.942 | 46,72 |
| Málaga | 1.426 | 1.804 | 2.616 | 2.818 | 3.132 | 119,64 |
| Murcia | 2.076 | 2.460 | 2.515 | 2.621 | 2.793 | 34,54 |
| Navarra | 338 | 322 | 392 | 347 | 327 | -3,25 |
| Ourense | 210 | 272 | 245 | 269 | 348 | 65,71 |
| Palencia | 138 | 146 | 134 | 140 | 147 | 6,52 |
| Pontevedra | 758 | 896 | 976 | 1.022 | 1.094 | 44,33 |
| S. C. de Tenerife | 1.725 | 2.015 | 2.314 | 2.350 | 2.469 | 43,13 |
| Salamanca | 222 | 250 | 292 | 243 | 222 | 0,00 |
| Segovia | 133 | 129 | 131 | 149 | 163 | 22,56 |
| Sevilla | 2.242 | 2.366 | 2.505 | 3.074 | 3.228 | 43,98 |
| Soria | 78 | 82 | 75 | 86 | 78 | 0,00 |
| Tarragona | 898 | 1.064 | 1.356 | 1.524 | 1.808 | 101,34 |
| Teruel | 54 | 80 | 143 | 123 | 104 | 92,59 |
| Toledo | 452 | 555 | 625 | 676 | 798 | 76,55 |
| Valencia | 2.709 | 3.334 | 3.978 | 4.066 | 4.565 | 68,51 |
| Valladolid | 471 | 420 | 531 | 565 | 644 | 36,73 |
| Vizcaya | 13 | 9 | 4 | 2 | 5 | -61,54 |
| Zamora | 105 | 109 | 126 | 130 | 161 | 53,33 |
| Zaragoza | 845 | 826 | 957 | 1.084 | 1.165 | 37,87 |

- Prevalencia por cada 1.000 mujeres

| | 2002 | 2003 | 2004 | 2005 | 2006 | Variac. 02-06 |
|----------|------|------|------|------|------|---------------|
| A Coruña | 1,56 | 1,77 | 1,96 | 2,27 | 2,27 | 45,51 |
| Álava | 0,03 | 0,05 | 0,04 | 0,05 | 0,02 | -33,33 |
| Albacete | 2,71 | 2,68 | 2,97 | 2,74 | 3,50 | 29,15 |
| Alicante | 2,95 | 3,43 | 4,75 | 4,52 | 4,66 | 57,97 |
| Almería | 4,45 | 4,45 | 5,67 | 5,60 | 5,59 | 25,62 |

| | | | | | | |
|-------------------|------|------|------|------|------|--------|
| Asturias | 2,03 | 2,46 | 2,75 | 2,95 | 3,12 | 53,69 |
| Ávila | 1,82 | 2,24 | 3,09 | 3,05 | 2,64 | 45,05 |
| Badajoz | 1,90 | 2,19 | 2,45 | 2,58 | 2,60 | 36,84 |
| Barcelona | 2 | 1,83 | 2,01 | 1,38 | 0,89 | -55,50 |
| Burgos | 2,21 | 2,25 | 2,32 | 2,20 | 2,37 | 7,24 |
| Cáceres | 1,51 | 1,97 | 2,22 | 2,32 | 2,25 | 49,01 |
| Cádiz | 2,91 | 3,66 | 4,23 | 4,13 | 4,31 | 48,11 |
| Cantabria | 2,06 | 2,44 | 2,69 | 2,62 | 2,39 | 16,02 |
| Castellón | 2,96 | 3,01 | 4,14 | 3,74 | 3,79 | 28,04 |
| Ciudad Real | 1,64 | 2,42 | 3 | 2,90 | 3,24 | 97,56 |
| Córdoba | 2,16 | 2,70 | 3,31 | 3,56 | 3,70 | 71,30 |
| Cuenca | 1,85 | 1,81 | 2,08 | 2,41 | 2,18 | 17,84 |
| Girona | - | 0,01 | - | - | 0,00 | - |
| Granada | 3,05 | 3,70 | 4,03 | 4,39 | 4,10 | 34,43 |
| Guadalajara | 2,03 | 2,46 | 3,72 | 3,48 | 3,52 | 73,40 |
| Guipúzcoa | 0,02 | 0,02 | 0,02 | 0,02 | 0,02 | 0,00 |
| Huelva | 2,80 | 3,15 | 4,16 | 3,85 | 3,84 | 37,14 |
| Huesca | 1 | 1,47 | 1,85 | 2,20 | 2,40 | 140,00 |
| Illes Balears | 3,78 | 4,22 | 5,76 | 5,44 | 5,92 | 56,61 |
| Jaén | 1,97 | 2,44 | 2,63 | 2,62 | 2,72 | 38,07 |
| La Rioja | 2,16 | 2,50 | 2,58 | 2,57 | 2,94 | 36,11 |
| Las Palmas | 5,83 | 6,46 | 7,58 | 7,70 | 7,34 | 25,90 |
| León | 1,89 | 2,27 | 2,21 | 2,52 | 2,42 | 28,04 |
| Lleida | - | - | - | - | 0,01 | - |
| Lugo | 1,25 | 1,22 | 1,36 | 1,54 | 1,65 | 32,00 |
| Madrid | 2,85 | 3,07 | 3,67 | 3,48 | 3,71 | 30,18 |
| Málaga | 2,49 | 3,06 | 4,40 | 4,53 | 4,91 | 97,19 |
| Murcia | 4,27 | 4,70 | 5,07 | 4,78 | 4,99 | 16,86 |
| Navarra | 1,42 | 1,28 | 1,63 | 1,35 | 1,26 | -11,27 |
| Ourense | 1,30 | 1,68 | 1,52 | 1,67 | 2,17 | 66,92 |
| Palencia | 1,76 | 1,85 | 1,72 | 1,79 | 1,88 | 6,82 |
| Pontevedra | 1,81 | 2,12 | 2,30 | 2,39 | 2,55 | 40,88 |
| S. C. de Tenerife | 4,67 | 5,12 | 6,02 | 5,68 | 5,86 | 25,48 |
| Salamanca | 1,41 | 1,57 | 1,86 | 1,51 | 1,38 | -2,13 |
| Segovia | 2,10 | 1,96 | 2,08 | 2,21 | 2,41 | 14,76 |
| Sevilla | 3,08 | 3,11 | 3,41 | 3,96 | 4,11 | 33,44 |
| Soria | 1,93 | 2,04 | 1,86 | 2,11 | 1,90 | -1,55 |
| Tarragona | 3,36 | 3,80 | 4,96 | 5,11 | 5,88 | 75,00 |
| Teruel | 0,92 | 1,34 | 2,44 | 2,04 | 1,71 | 85,87 |
| Toledo | 2,01 | 2,33 | 2,75 | 2,69 | 3,09 | 53,73 |
| Valencia | 2,79 | 3,27 | 4,08 | 3,85 | 4,25 | 52,33 |
| Valladolid | 2,12 | 1,84 | 2,39 | 2,44 | 2,76 | 30,19 |
| Vizcaya | 0,03 | 0,02 | 0,01 | 0,00 | 0,01 | -66,67 |
| Zamora | 1,16 | 1,20 | 1,41 | 1,44 | 1,79 | 54,31 |
| Zaragoza | 2,27 | 2,10 | 2,58 | 2,68 | 2,86 | 25,99 |

